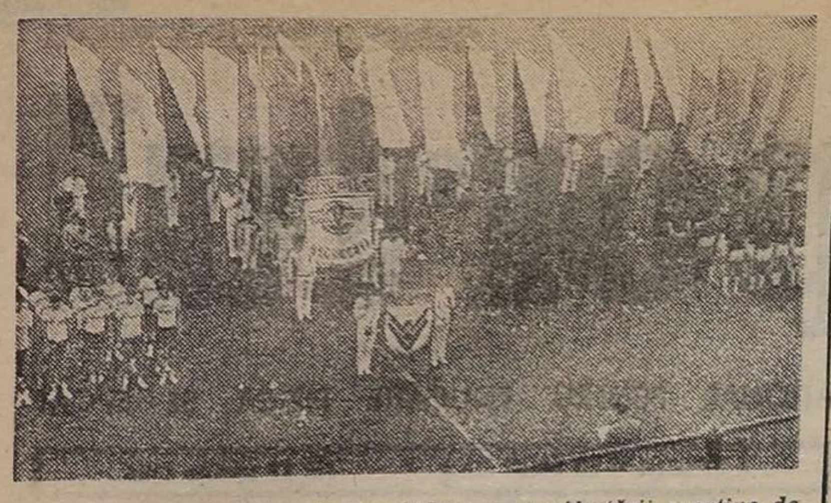

Aspect de la festivitatea de deschidere a manifestării sportive de pe stadionul Giulești.
Foto : Marian LĂRGEANU

Start în etapa de vară a Daciadei

O FRUMOASĂ DESCHIDERE ORGANIZATĂ DE CLUBUL RAPID BUCUREȘTI

Zilele trecute, într-o atmosferă sărbătorească, a avut loc deschiderea etapei de vară a Daciadei, în organizarea clubului sportiv Rapid București. O frumoasă defilare a reprezentanților tuturor secțiilor pe ramură de sport ale clubului feroviar bucureștean și ai clubului sportiv școlar pendinte de acesta a constituit momentul de start al acțiunii, după care au urmat întreceri sportive. Atletismul și fotbalul au fost găzduite de stadionul Giulești, luptele greco-romane și libere în sala special amenajată a clubului, competițiile de volei și baschet în sala Rapid, handbalul — pe terenul de bitum din cadrul complexului, iar concursul de natație și întrecerile de polo — la bazinul din incinta aceluiași complex.

A fost o acțiune reușită, cu un larg caracter de masă, asigurat prin participarea a numeroși iubitori de sport de toate vîrstele, de la copii la seniori. Este însăși ideea care călăuzește conducerea clubului feroviar din Capitală, aceea de a selecționa elemente talentate, de perspectivă, începînd chiar din masa preșcolarilor, din care, printr-o atentă și competentă îndrumare, să se poată detașa viitorii performeri ai Rapidului, componenții secțiilor care au dus peste ani faima acestui club muncitoresc.

ECHIPAJUL BALINT — ZĂRNESCU, ÎNVINGĂTOR PENTRU A TREIA OARĂ CONSECUTIV ÎN „RALIUL BRAȘOVULUI"!

„Raliul Brașovului" — desfășurat pe șoselele județului —, competiție automobilistică ajunsă la cea de a 16-a ediție, a fost **prima etapă (din șase) a campionatului republican de raliuri.** Pe listele de înscrieri s-au prezentat peste 130 de echipaje din țară, „sufocînd", efectiv, organizatorii, care nu se așteptau la un asemenea mare interes. Pînă la urmă, după verificarea tehnică, la start s-au prezentat **111 autoturisme (Dacia, Oltcit, ARO) — foarte mult pentru acest gen de curse — și 5 autocamioane de la IA Brașov.**

Cercetînd lista concurenților, este de semnalat prezența unor echipaje foarte bine cotate, cum ar fi : **Nuță — Dumitriu,** campion absolut de raliuri în 1985, **Balint — Zărnescu,** cîștigător în alte ediții, **Botezan — Popa, Vasile — Scobai** ș.a. N-au lipsit din întrecerea pe echipe **IA Dacia Pitești, ARO Cîmpulung** și **Oltcit Craiova,** reprezentantul acesteia din urmă — I. Iohrendt, precizînd : **„Vom folosi acest raliu pentru antrenament. Obiectivul nostru principal este cîștigarea campionatului, atît pe echipe, cît și individual".** Demne de remarcat și formațiile tinerelor **Cluburi de automobilism și karting județene :** Vrancea, Vaslui, Galați, Argeș, municipiul București ș.a.

„Raliul Brașovului" s-a desfășurat pe un traseu de 278 km, cu 8 probe de clasament (3 pe asfalt și 5 pe drumuri de macadam), pe itinerariul : **Brașov — Poiana Brașov — Rîșnov — Teliu — Vama Buzăului — Dalghiu — Tîrlungeni — Brașov — Pietrele lui Solomon — Vlădeni — Valea Cetății — Brașov.** Unele probe de clasament, contracronometru, au fost deosebit de dificile (Dalghiu, Tîrlungeni, Printre Pietre), veritabile puncte de încercare pentru mașini și concurenți. Foarte interesantă lupta între favoriți și în special dintre cuplurile **Balint — Zărnescu, Vasile — Scobai** care își disputau dîrz... secundele (avansuri, pe rînd, pentru fiecare echipaj de 1—4 secunde), întrecere pe care cel de-al doilea echipaj a pierdut-o din cauza unor defecțiuni : la cablul de accelerație și la instalația electrică (!). Astfel Balint (șofer de taxi în Brașov) și navigatorul său cîștigă acest raliu pentru a treia oară consecutiv. Dar iată rezultatele finale (cu mențiunea că raliul a fost terminat de 89 autoturisme) : grupa „A": **1. Botezan — Popa (IPA Sibiu), 2. Nuță — Dumitriu** (Unirea Tricolor), 3. Măcăneață — Voican (IA Dacia) ; grupa „C", **1. Balint — Zărnescu (IA Dacia),** 2. Mateescu — Motoc, 3. Ionescu — Scarlatescu (ambele Unirea Tricolor) — acesta fiind și clasamentul general : **1. IA Dacia Pitești,** 2. Unirea Tricolor București, 3. IATSA Pitești. Camioane : **1. Bară — Ionescu.**

Felicitări organizatorilor pentru reușita raliului brașovean, dar nu putem încheia fără menționarea unor lipsuri : „furnicarul" de oameni din „parcul închis" ; condițiile necorespunzătoare pentru cei care au făcut revizia tehnică „avînd în spate" sute de curioși.

Modesto FERRARINI

Azi (ora 17), la patinoarul „23 August" din Capitală

STEAUA — DINAMO ÎN FINALA CUPEI ROMÂNIEI LA HOCHEI

Azi — ultima zi a Cupei României, ediția 1985—36. La patinoarul „23 August" din Capitală au loc jocurile finale, ultima partidă (ora 17) fiind cea dintre deținătoarea titlului național și a trofeului, **Steaua București** și **Dinamo București,** calificate și de data asta în finala competiției. Parcă pentru a-și redovedi valoarea, cele două finaliste au terminat învingătoare (e drept, la diferențe minime) în partidele susținute ieri. În prima întîlnire : **DINAMO — PROGRESUL M. CIUC 5—4 (3—1, 2—2, 0—1).** Un joc disputat, în care formația harghiteană a deschis scorul în secunda 50 a partidei prin **Tanko,** dar nu a putut rezista iureșului dinamoviștilor, care în min. 25 conduceau cu 4—1 (autorii golurilor : **Erös** — min. 3, **Tureanu** — min. 10, **Kemenes** — min. 13 și **Csata** — min. 25). În a doua jumătate a meciului, Progresul are o revenire puternică și înscrie prin **Z. Csiki** — min. 36, **Lampi** — min. 40 și **Kocsis** — min. 45, dar **Pisăru,** în min. 33, marcase ultimul gol al lui Dinamo. Au arbitrat : **Fl. Gubernu — M. Dinu** și **S. Dinu.**

Reuniunea s-a încheiat cu jocul **STEAUA — SPORT CLUB M. CIUC 3—2 (0—2, 1—0, 2—0),** în care Sp. Club a deschis scorul prin **Bedö** (min. 11) și a majorat diferența prin **Baricz** (min. 12). În schimb, Steaua a ratat foarte mult (Burada, K. Antal, Daia, Popescu etc. în timp ce Nistor și Burada au trimis pucul în bară). De-abia în min. 30 **Sofron** a redus din diferență, iar **Gliga** (min. 48) a egalat, victoria fiind semnată de **Hălăucă** (min. 56). Acesta a reluat în poartă pucul revenit în teren din amintita „bară" a lui Burada care, alături de portarul Barta (Sp. Club), **a fost unul dintre cei mai buni jucători ai meciului. Au arbitrat: Șt. Enciu — Gh. Tasnadi** și **I. Becze.**

Programul de azi: **IMASA — ASE Construcții** (ora 9,30), **Viitorul — Dunărea** (ora 12), **Sp. Club — Progresul** (ora 14,30) și finala competiției, **Steaua — Dinamo** (ora 17). **(M.T.).**

H.C. MINAUR — CONSTRUCTORUL ORADEA 30-11 ÎN DIVIZIA A LA HANDBAL MASCULIN

BAIA MARE, 16 (prin telefon). În meci restant din Divizia A de handbal masculin (grupa valorică 1—6), în Sala Sporturilor „Dacia" din Baia Mare s-au întîlnit **H.C. Minaur și Constructorul Oradea.** La capătul unei dispute în care băimărenii au dominat fără probleme, din primul și pînă în ultimul minut de joc, **Minaur s-a impus cu 30—11 (15—7).** Au înscris: **Porumb 8, Covaciu 6, M. Voinea 4, Marta 4, Boroș 3, Rădulescu 2, Mironiuc 1, Gnandt 1, Stamate 1,** respectiv **Cristache 4, Kapornay 3, Mîrza 2, Tudor 1, Bartl 1.** Au arbitrat: **Al. Mărieș** și **Gh. Istrăuanu** (Satu Mare).

COMPETIȚIE OMAGIALĂ DE BASCHET

În prima etapă a „Cupei a 65-a Aniversare a P.C.R." la baschet, competiție găzduită de Sala Academia Militară din Capitală, echipa Steaua a dispus de formația gazdă cu 104—82, iar ICED a învins pe Dinamo cu 77—73.

În etapa a doua a întrecerii, care se dispută joi de la ora 14.30, tot în Sala Academia Militară, partidele : Academia Militară — Rapid, ICED — Politehnica și Dinamo — Steaua (jucătorii din lotul reprezentativ nu participă la competiție).

„CUPA I.M.G.B." LA CICLISM

In cartierul Berceni, pe un circuit în premieră — apreciat deopotrivă de specialiști și alergători — duminică s-a desfășurat ediția inaugurală a **„Cupei IMGB"** la ciclism. A fost un concurs reușit, iar gazdele merită felicitări pentru această inspirată alegere, ca și pentru organizare.

La startul cursei seniorilor s-au aflat 40 de concurenți, care au avut de parcurs 20 de ture — un tur avînd 2500 m — cu sprint la fiecare tur. S-a plecat tare, astfel că orice tentativă de evadare era sortită eșecului. Sprinturile pentru puncte au fost spectaculoase, spre încîntarea iubitorilor de ciclism înșirați pe traseu. La jumătatea întrecerii, concurau cu șanse egale la locul întîi **Octavian Tudorache** (Steaua) și **Mitu Petruș (IMGB),** despărțiți numai de un punct. În partea a doua, însă, Tudorache — mai atent la plasarea sprinturilor — reușește să acumuleze puncte prețioase și prin aceasta să-și apropie victoria.

CLASAMENTE : **seniori** — 1. **Oct. Tudorache** (Steaua) 1.10:6, 50 km, medie orară 42,600 km, 41 puncte, 2. **P. Mitu** (IMGB) 33 p, 3. **C. Nicolae** (Dinamo) 20 p, 4. Ov. Mitran (Voința) 18 p, 5. C. Paraschiv (Dinamo) 15 p, 6. Gh. Vasiliu (Steaua) 11 p ; **juniori mari,** 24 concurenți, 12 ture = 30 km, sprint la un tur : 1. **L. Suciu** (Torpedo Brașov) 47:01, m. o. 38,300 km, 40 p, 2. **N. Pătrașcu** (CSS 1) 36 p, 3. **Em Panache** (Voința) 18 p, 4. D. Costache (CSS 1) 11 p, 5. I. Balea (Voința) 9 p, 6. M. Păun (CSS 1) 1 p ; **juniori mici,** 13 concurenți, 8 ture = 20 km, sprint la un tur : 1. **Al. Ivan** (CSS 1) 36:02, m. o. 33,300 km, 10 p, 2. **V. Dumitru** (Voința) 9 p, 3. **C. Toma** (CSS 1) 9 p, 4. C. Buzbula (Voința) 7 p, 5. Adr. Ivan (CSS 1) 1 p, 6. B. Constantin (Voința) 1 p.

★

Cicliștii seniori participă, în această săptămînă, la întrecerile prilejuite de **„Cupa Congresului U.G.S.R.",** ce se desfășoară în două etape : azi, etapa I, un circuit parcurs de 20 ori = 50 km, în cartierul Berceni, start ora 17,30, iar vineri, etapa a II-a, fond 90 km, cu startul la ora 14,30 de la km. 13,500 al șoselei spre Oltenița.

Horațiu SIMA

CAMPIONATELE EUROPENE DE LUPTE LIBERE

(Urmare din pag. 1)

gîndu-l pe **J. Ilomachi** (Finlanda), un loc onorabil pentru un debutant într-o astfel de competiție. Locul 5 l-a ocupat și **Iulian Rîșnoveanu,** învingător în fața lui **B. Lukowski** (R.F.G.), ca și **Ciprian Radu** (100 kg), care l-a învins prin abandon pe **W. Kolting** (R.F.G.).

Reuniunea finală a început cu întîlnirea dintre tînărul nostru reprezentant **Alin Păcuraru** (48 kg) și **Mario Willomeit** (R.D.G.), partidă decisivă pentru desemnarea medaliatului cu bronz la această categorie. Începutul meciului a fost favorabil lui Willomeit care a condus cu 1—0, 2—0 și 2—1 la pauză. Păcuraru și-a apărat cu străsnicie șansele și, ajutat de o pregătire fizică superioară, a terminat victorios (3—2) partida, obținînd o prețioasă medalie de bronz. **Nicu Hîncu** n-a reușit aceeași performanță și a fost obligat să cedeze locul pe podiumul de premiere sovieticului **Mihail Daibov,** care a cîștigat întîlnirea prin superioritate (min. 4,50). **Claudiu Tămăduianu** s-a comportat foarte bine în partida finală cu **A. Varaev** (U.R.S.S.), dar n-a putut obține victoria în fața campionului mondial, fiind învins la puncte (2—5) și astfel a obținut medalia de argint.

CLASAMENTE : 48 kg : 1. **Alexandr Darzov** (U.R.S.S.), 2. R. Heugabel (R.F.G.), 3. **Alin Păcuraru** (România) ; 52 kg : 1. **Valentin Dimitrov** (Bulgaria), 2. S. Trîstena (Iugoslavia), 3. M. Daibov (U.R.S.S.), 4. **N. Hîncu** (România) ; 57 kg. 1. **Gheorghi Kalcev** (Bulg.), 2. R. Karaev (U.R.S.S.), 3. Z. Kolodziej (Pol.) ; 62 kg : 1. **Hetar Isaev** (U.R.S.S.), 2. V. Savov (Bulgaria), 3. M .Skubatz (Pol.) ; 68 kg : 1. **Abdulah Magamedov** (U.R.S.S.), 2. S. Sterev (Bulg.), 3. J. Szimanski (Pol.) ; 74 kg : 1. **Anilan Varaev** (U.R.S.S.), 2. **Claudiu Tămăduianu** (Rom.), 3. K. Veselinov (Bulg.) ; 82 kg: 1. **Alexandr Nanev** (Bulg.), 2. V. Kazibikov (U.R.S.S.), 3. J. Lohyna (Ceh.) ... 5. **Gh. Mitu** (Rom.), 90 kg : 1. **Sanasar Oganesian** (U.R.S.S.), 2. G. Toth (Ung.), 3. T. Wagner (R.D.G.) ... 5. **I. Rîșnoveanu** (România) ; 100 kg: 1. **Georgi Karadușev** (Bulgaria), 2. A. Hadarșev (U.R.S.S.) ... 5. **C. Radu** (România) ; 130 kg : 1. **Andreas Schröder** (R.D.G.), 2. M. Mermanișvili (U.R.S.S.), 3. A. Sandurski (Pol.).

18 APRILIE 1986
TRAGEREA „MARILOR CIȘTIGURI" LOTO
Alte noi posibilități de a se obține :
● AUTOTURISME „DACIA 1300"
● MARI SUME DE BANI
● EXCURSII PESTE HOTARE

TRAGEREA marilor cîștiguri la LOTO

se atribuie cîștiguri în
BANI, AUTOTURISME, EXCURSII PESTE HOTARE

La faza a II-a, autoturismele pot fi cîștigate cu primele 3 numere din 9, indiferent ordinea !

Tot la faza a II-a se asigură minimum 3.500 lei pentru 3 numere din 9 (valoarea excursiei).

ASTĂZI, JOI, ESTE ULTIMA ZI DE PARTICIPARE.

RESTANȚĂ ÎN DIVIZIA A LA RUGBY

Ieri dimineață, pe terenul Tei, s-a disputat meciul restanță (et. 12) dintre **C.S.U. Construcții Sportul Studențesc** și **Știința Petroșani.** Gazdele au început mai bine, au deschis scorul prin eseul lui **Marin,** din min. 13, dar apoi echipa din Petroșani a echilibrat jocul, pînă la pauză reușind să reducă din handicap printr-o l.p. reușită de **Bezărău** în min. 32. După pauză, **Bezărău** a mai concretizat două l.p. (min. 42 și 52), tot el a reușit un frumos drop de la peste 40 metri (min. 53), pentru ca în min. 67 Duma să facă o cursă irezistibilă de la centrul terenului și **Claudiu Gheorghe** să încheie cu un eseu, consemnînd rezultatul : 4—16 (4—3). A arbitrat Al. Pavlovici (București).

Călin STERESCU

CONCURSURI DE SCHI

Zilele trecute, pe pîrtiile din jurul cabanei **Piatra Arsă,** unde zăpada se menține într-un strat corespunzător, a avut loc concursul de schi fond dotat cu **„Cupa Caraiman",** la care au fost prezenți aproape toți specialiștii genului. Au avut loc curse pentru junioare, senioare, juniori și seniori. Zăpada înghețată și traseele bine alese au permis competitorilor, acum la încheierea sezonului, evoluții destul de bune. REZULTATE : **10 km, junioare :** 1. Angelica Rîșnoveanu (Tractorul) 30:42, 2. Livia Reit (Tractorul) 31:26, 3. Mihaela Cîrstoi (CSȘ Predeal) 31:29, 4. Florentina Dobre (CSȘ Sinaia) 33:07, 5. Antoanela Neamțu (CSȘ Predeal) 34:27. Cursa senioarelor pe aceeași distanță a revenit Mihaelei Toc (Tractorul) în 31:17 ; **10 km, juniori :** 1. Florentin Burcă (Dinamo) 27:34, 2. Zolt Sara (ASA) 28:00, 3. Tibor Tanko (ASA) 28:20 ; **15 km, juniori :** 1. Vlăduț Monda (ASA) 40:38, 2. Fl. Burcă 40:44, 3. Z. Sara 40:50 ; **10 km, seniori :** 1. Ion Lungociu (Dinamo) 26:16, 2. Constantin Dobre (ASA) 26:19, 3. **Gavrilă Boitiș** (ASA) 27:02 ; **15 km, seniori :** 1. C. Dobre 39:09, 2. Ion Crișu (ASA) 39:57, 3. Mihai Mitrofan (Dinamo) 40:40.

Victor ZBÂRCEA — coresp.

Tot pe pîrtiile de la Piatra Arsă s-a disputat și **„Cupa Speranțelor"** la schi fond. REZULTATE : **5 km, copile :** 1. Florentina Dobre (CSȘ Sinaia) 18:57, 2. Suza Szekely (CSȘ Gheorgheni) 19:10, 3. Antoanela Neamțu (CSȘ Predeal) 19:18 ; **5 km, juniori :** 1. V. Șotropa (ASA) 16:50, 2. I. Păvăleanu (CSȘ Predeal) 17:23, 3. B. Antal (CSȘ Gheorgheni) 17:33 ; **5 km, copii :** 1. N. Rotilă (Voința Sinaia) 17:50, 2. C. Vlaicu (CS Bușteni) 18:19, 3. G. Sandu (CSȘ Sinaia) 18:32 ; **5 km, junioare :** 1. Angelica Rîșnoveanu (Tractorul) 18:03, 2. Mihaela Cîrstoiu (CSȘ Predeal) 18:23, 3. Livia Reit (Tractorul) 18:50.

★

Tot în Bucegi, dar pe Valea Dorului, s-a disputat cea de a V-a ediție a **„Cupei Veteranilor"** la schi alpin. La startul probei de slalom au fost prezenți foști performeri care au demonstrat că perfecțiunea cristianelor s-a păstrat nealterată. CÎȘTIGĂTORI: 35—40 ani : **Gheorghe Vulpe** (Sinaia), 41—45 : **Marin Focșenenu** (Sinaia), 46—50 : **Gheorghe Bălan** (Brașov), 51—55 : **Mircea Enache** (Bușteni), 56—60 : **Gheorghe Roșculeț** (Brașov), peste 60 ani : **Bujor Almăjan** (București).

Vasile FELDMAN — coresp.

STEAUA—ÎN FINALA CUPEI CAMPIONILOR EUROPENI

(Urmare din pag. 1)

ne, prezenți la partidă, transmiteau opinii asemănătoare. **Aprecierile unei victorii de o netă claritate au început să facă, de ieri după-amiază, înconjurul lumii.** Merită din plin elogiile ce-i sînt adresate campioana noastră ! O merită pentru că modul cum s-a comportat în această partidă de mare importanță a dovedit cu prisosință ridicata ei clasă internațională, forța ei de joc, capacitatea de a acționa în fața oricărui stil de joc sau tactică. **Ascensiunea începută cu trei ani în urmă a atins un admirabil punct culminant în meciul de ieri și noi sîntem singuri că și în finala de la 7 mai STEAUA va demonstra că reprezintă cu adevărat revelația actualului sezon internațional.**

CU CÎTĂ AUTORITATE ȘI INSPIRAȚIE A CONDUS FORMAȚIA NOASTRĂ SEMIFINALA ! Ea a știut cum nu se poate mai bine să-și **pună în valoare marile virtuți tehnico-tactice,** bazate pe o **VITEZĂ care i-a lăsat, adeseori, pironiți pe cunoscuții internaționali din formația lui Anderlecht.** Combinațiile derutante, cele mai multe desfășurate cu pase la firul ierbii, în stilul celor mai mari campioane ale fotbalului, **au făcut de cel puțin zece ori k.o. defensiva adversă. Și** dacă numai trei dintre ele au fost materializate de Pițurcă (de două ori) și Balint, asta se datorează fie unei șanse deosebite a oaspeților, fie unor intervenții de ultim moment ale portarului Vekeman. STEAUA și-a depășit adversarul la toate capitolele : fizic, tehnic, tactic. Cifrele casetei tehnice demonstrează neta ei superioritate ofensivă. **„De mult n-am mai văzut o calificare atît de autoritară și de clară într-o semifinală a Cupei Campionilor",** mărturisea chiar președintele clubului din Bruxelles, **Constant Vandenstock,** prezent la partidă și recunoscînd justețea succesului categoric al deținătoarei titlului României.

Victoria fotbalului ofensiv. Sîntem fericiți că o echipă românească a intrat în finala C.C.E. Dar și mai bucuroși, sîntem că a **obținut performanța printr-un fotbal de mare spectacol, un fotbal ofensiv practicat printr-o mare generozitate de efort, printr-o mare inteligență tactică, într-un cuvînt prin spectacol sportiv.** Antrenorii **Emerich Jenei** și **Anghel Iordănescu** au dreptul la felicitările noastre călduroase pentru **promovarea acestui admirabil spirit de joc.** Steaua nu a realizat numai performanța nr. 1 a fotbalului românesc, ea a realizat și un mare serviciu sportului nostru prin valoarea ridicată a jocului practicat, prin întreaga sa atitudine din teren. **Da, STEAUA este cu adevărat o ambasadoare a sportului românesc ! Zecile de mii de iubitori ai fotbalului trimit o îmbrățișare caldă bravilor campioni ai României și sînt siguri că ei își vor continua de aceeași manieră drumul și în finala de la Sevilla. Marea ascensiune a echipei STEAUA în arena internațională reprezintă rodul deosebitelor condiții ce i-au fost create, atenției pe care conducerea Ministerului Apărării Naționale a acordat-o pregătirii întregii campanii a prezenței ei în reputata competiție internațională.**

Meciul n-a avut, în marea lui majoritate, în teren decît o echipă : STEAUA. Eforturile pe care cei mai lucizi dintre oaspeți le-au făcut spre a replica prin ceva la avalanșele de atacuri ale fobtaliștilor noștri s-au dovedit inutile. Chiar atunci cînd au reușit unele acțiuni mai energice, replica defensivei noastre a venit prompt și sigur. STEAUA a declanșat din start atacuri rapide și hotărîte. Blocul compus din linia de mijloc și cele două vîrfuri a avansat cu atîta rapiditate și decizie către careul advers, încît apărarea Anderlechtului s-a clătinat chiar din primele minute. **Lăcătuș** a fost la originea acestor șarje și Andersen a pierdut net duelul. Imediat a venit marea acțiune a lui **Pițurcă** (ce fantastică revenire de formă a avut acest vîrf de atac, al cărui nume îl rostește acum întreaga Europă !) și Peruzovici n-a avut resurse spre a-i răspunde, fiind dominat întreaga partidă. Linia de mijloc, despre care subliniam în prezentarea partidei că poate reedita victoria ei tactică de la Bruxelles, a realizat un mare travaliu și a filtrat acțiune de acțiune, fiind mereu acolo unde trebuia : și în atac și în apărare. Constanților trei titulari **Stoica — Bölöni — Balint** li s-a adăugat, ieri, **Bălan,** care a evoluat cu siguranța și randamentul unuia care juca parcă de cel puțin trei ani în ansamblul echipei. Ce cvartet faimos a avut în față compartimentul median al Stelei ! Frimann (din echipa Danemarcei), Scifo, Vandereycken, Vercauteren (linia de mijloc a echipei Belgiei) ! Și cum a depășit-o de clar ! Ce lecție, care arăta ce înseamnă fotbalul modern i-a dat ! Dar linia defensivă ? Dacă vrea cineva să vadă cum se joacă „ambele momente" să privească înregistrarea partidei de ieri. Va constata că **Iovan** sau **Bărbulescu** au apărut în atac de nenumărate ori, dar s-au găsit și lîngă oamenii lor direcți cînd a trebuit. **Belodedici** — care a început atît de promițător drumul lui spre marea consacrare — a realizat, printre altele, o fază de antologie : dublă ocazie de gol în aceeași secvență (acel șut de la mare distanță, urmat de ocazia de gol rezultată din cornerul acordat, la „bomba" lui, de Vekeman). **Bumbescu,** despre care afirmam că ne-a uimit prin progresele făcute în ultima vreme, a dovedit și ieri că a devenit decanul stoperilor fotbalului nostru și o valoare pe acest post în Europa. În fine, **Ducadam,** care avea nevoie de un meci mare pentru moral (și l-a făcut la Bruxelles) a replicat din nou printr-o partidă de netă siguranță și reușită.

Marea performanță a echipei STEAUA, devenită STEAUA FOTBALULUI ROMÂNESC, oferă sportului nostru posibilitatea de a înregistra o nouă și mare victorie în FINALA DE LA 7 MAI. Sîntem convinși că toți cei care s-au ocupat direct de echipă — conducerea clubului (președinte : col. **Nicolae Gavrilă ;** vicepreședinte — **Ion Alexandrescu,** fostul nostru internațional), aceea tehnică a echipei (antrenorii **Emerich Jenei** și **Anghel Iordănescu**), medicul **Marcel Georgescu,** preparatorul fizic **Florentin Marinescu,** masorul **Dumitru Neagu**), beneficiind în continuare de tot sprijinul conducerii Ministerului Apărării Naționale, vor asigura și pregăti finala cu deosebită competență și seriozitate.

Mult succes campioanei noastre în „meciul meciurilor", finala de la 7 mai ! Pînă la unul, toți iubitorii sportului din țara noastră îi mulțumesc pentru ce a făcut pînă acum pentru fotbalul nostru !

STEAUA 3 (2)
ANDERLECHT 0

Stadion Steaua ; teren foarte bun ; **timp** noros, excelent pentru fotbal ; **spectatori** — circa 30 000. **Șuturi :** 15—7 (pe poartă : 10—3). **Cornere :** 8—4.

Au marcat: PIȚURCĂ (min. 4 și 71) și BALINT (min. 23).

STEAUA: DUCADAM — IOVAN, BUMBESCU, BELODEDICI, BĂRBULESCU (min. 89 Weisenbacher) — BĂLAN, STOICA, BÖLÖNI, BALINT (min. 87 Radu II) — LĂCĂTUȘ, PIȚURCĂ.

ANDERLECHT : VEKEMAN — Grün, Olsen, Peruzovici (min. 74 De Mol), Andersen — Frimann, Vandereycken, SCIFO, Vercauteren — Vandenbergh, Lozano.

A arbitrat foarte bine Völker Roth; la linie: H. Barnich și W. Mierswa (toți din R. F. Germania).

Steaua a luat conducerea în dubla manșă cu Anderlecht : Balint înscrie al doilea gol.

Consternare în tabăra belgiană. Anderlecht a fost eliminată !
Fotografii de Dragoș NEAGU și Iorgu BĂNICĂ

ULTIMELE 90 DE MINUTE... PENTRU FINALĂ

Început furibund, în trombă, al steliștilor, care atacă dezlănțuit și, spre satisfacția inimoșilor lor suporteri, reușesc deschiderea scorului chiar în minutul 4 : **Bălan l-a angajat cu o minge în adîncime pe PIȚURCĂ, care, deși flancat de Peruzovici, a șutat năprasnic, cu stîngul, de la 14—15 m, lăsîndu-l fără replică pe portarul Vekeman.** Deschiderea rapidă a scorului a dat aripi echipei noastre campioane și, în minutele următoare, ocaziile de gol s-au succedat la poarta lui Anderlecht, dar tabela a rămas neschimbată. Prima s-a derulat în min. 9, cînd splendida incursiune a lui Balint pe partea stîngă, paralelă cu linia de poartă, a fost urmată de o pasă ideală, înapoi, dar care n-a putut fi fructificată de Pițurcă. Peste numai un minut este rîndul vîrfului stelist să se infiltreze cu subtilitate pe latura dreaptă, acțiune continuată cu o deviere spre Iovan, însă șutul acestuia, dintr-o excelentă poziție, s-a soldat doar cu un corner. În min. 13, după o lovitură liberă executată scurt de Lăcătuș, Bölöni a șutat violent și Vekeman a respins uimitor în corner. Momentele de presiune exercitate la poarta formației belgiene fac ca în min. 16 Pițurcă să se găsească doar la cîțiva metri, perpendicular pe poarta lui Anderlecht, șutul **„nouarului"** stelist evidențiindu-l pe Vekeman. **În min. 23, însă, tribunele sînt în delir, Steaua marcînd al doilea gol, care, teoretic, o propulsa în finală : Bölöni a executat cu măiestrie un corner de pe partea stîngă, Bumbescu s-a înălțat și a trimis cu capul înapoi și BALINT a reluat balonul în plasă : 2—0.** Prima ocazie a oaspeților o notăm abia în min. 25, cînd Vandereycken a reluat cu capul peste „transversală" mingea centrată de Vercauteren. Steaua își reia șirul acțiunilor, sufocîndu-și pur și simplu adversara. Lăcătuș (min. 28), scăpat singur, este blocat curajos de Vekeman, pentru ca tot el (min. 38), după o spectaculoasă combinație cu Stoica să șuteze peste poartă.

La reluare, Steaua este din nou la cîrma jocului. În min. 51, Stoica, după un excelent „un-doi" cu Pițurcă (pasă cu călcîiul), este la un pas de 3—0, însă șutul mijlocașului este blocat de Vekeman. O pătrundere a lui Vercauteren (min. 51) se încheie cu un șut din interiorul careului, însă reflexul lui Ducadam trimite balonul în corner. Urmează minute „de foc" la poarta oaspeților, balonul expediat de Belodedici (min. 62 — șut prin surprindere de la distanță și min. 63 — „cap" din 6 m), evidențiindu-l pe portarul belgian. O imensă situație ratează Lăcătuș (min. 68), cînd, splendid angajat de Iovan, trimite balonul peste poarta goală. **Triumful calificării se va produce în min. 71, cînd PIȚURCĂ va semna golul pentru Sevilla, la capătul unei acțiuni-premiu, concepută de Balint, continuată de centrarea șutată a lui Lăcătuș și oportunitatea lui Pițurcă.** Finalul partidei îi găsește pe jucătorii noștri în plină ofensivă. Ei își creează alte două imense situații de gol prin Pițurcă (min. 85) și Bălan (min. 88 — șut cu boltă peste portar, doar extraordinara extensie a lui Vekeman deviind balonul în corner), care, dacă nu ar fi fost irosite, ar fi reflectat fidel diferența de joc dintre cele două echipe. Pentru că, după desfășurarea partidei, un 5—0 n-ar fi surprins pe nimeni.

Gheorghe NERTEA

VIS ȘI REALITATE

(Urmare din pag. 1)

pe vremea celebrului antrenor Sinibaldi.

A fost un joc dezlănțuit, un joc în care Steaua și-a asumat sarcina unui ritm de pe urma căruia „cineva trebuia să moară". Și astfel, în cele din urmă a îngenuncheat pînă și foarte tînărul Scifo, vedeta și speranța lui Arrie Haan. La capătul a 90 de minute de joc, Steaua ne-a amintit că a cîștigat de trei ori cu o diferență de trei goluri, lăsîndu-le atleților din Lahti mîndria de a fi rezistat cel mai bine atacurilor mereu înverșunate ale echipei roș-albastre sau, cum avea să spună un cronicar belgian, echipei care are în tricoul său ceva din roșul de Liverpool!

Steaua va juca, deci, finala la Sevilla, pe malul Guadalquivirului, acolo unde s-a născut „bădița Traian". Roș-albaștrii vor juca, deci, pe stadionul pe care Socrates, Zico, Eder, Junior și toți ceilalți luau cu asalt poarta lui Dasaev — în nopțile Mundialului — și pe care, peste două săptămîni, aveam să trăim nu mai puțin faimosul turnir Platini-Rummenigge, cu acel epilog de frumusețe tragică...

Steaua va juca, deci, pe stadionul pe care s-au perindat atîtea stele ale fotbalului mondial, și o va face, sperăm, cu autoritatea învingătorului care alungă umbra de atîtea ori nefastă a outsider-*ului.*

★

A fost doar un vis ? Nu. Pentru că în vestiarul Stelei s-au adunat, ca prin farmec, „bătrînii" Voinescu, Ghiță Cacoveanu, Ion Alexandrescu și, bineînțeles, Jenei, care avea lacrimi în ochi, poate la gîndul că Apolzan, Onisie și Bone, maiștrii săi neîntrecuți, nu pot trăi bucuria acestei victorii, pe care au visat-o acum 30 de ani și la a cărei traiectorie sînt, în mod sigur, luminoase puncte de reper.

...Mai zilele trecute, meditînd puțin la unele momente ale sportului nostru, ne gîndeam că anii '70 au avut două stele de prim rang — Ilie Năstase și Nadia Comăneci — care au făcut să pălească unele nereușite. Să sperăm că victoria de ieri a Stelei, care este și a fotbalului din întreaga țară, va da mișcării noastre sportive o nouă respirație...

ADMINISTRAȚIA DE STAT LOTO-PRONOSPORT INFORMEAZĂ

NUMERELE EXTRASE LA TRAGEREA PRONOEXPRES DIN 16 APRILIE 1986

Extragerea I: 8 35 [illegible] 13 22 16
Extragerea a II-a: 4 [illegible] 36 45 29 34
Fond total de cîștiguri: 1.129.397 lei, din care 115.347 lei, report la categoria 1.

ASTĂZI, JOI, ESTE ULTIMA ZI PENTRU PROCURAREA BILETELOR LA TRAGEREA „MARILOR CÎȘTIGURI" LOTO, DE MÎINE, VINERI, 18 APRILIE !

Autoturisme „DACIA 1300", mari sume de bani și excursii în R.P. Polonă — acestea sînt cîștigurile care se acordă la atractiva tragere a „Marilor cîștiguri" Loto, de mîine, vineri, 18 aprilie. Tragerea va consta din două faze, cuprinzînd 3 extrageri, cu un total de 27 numere extrase (două extrageri „legate" la faza I, de 9 numere din 90 și 9 numere din 81, ca la orice tragere obișnuită, și faza a II-a — extragerea „Marilor cîștiguri", cu 9 numere din 90).

De reținut că, la faza a II-a, autoturismele pot fi obținute cu primele 3 numere extrase, indiferent ordinea lor, precum și asigurarea a minimum 3.500 lei pentru 3 numere din 9 (valoarea excursiei).

Atenție ! Astăzi, joi, este ultima zi de participare !

● Final „fierbinte" în campionatul italian — divizia A, meciurile din penultima etapă fiind cuprinse în programul concursului Pronosport de duminică, 20 aprilie. Dar iată programul complet cu cele 13 meciuri : 1. Atalanta — Torino ; 2. Bari — Avellino ; 3. Fiorentina — Udinese ; 4. Inter — Como ; 5. Juventus — Milan ; 6. Napoli — Sampdoria ; 7. Roma — Lecce ; 8. Verona — Pisa ; 9. Chimia Fălticeni — Prahova CSU-Ploiești ; 10. CS Botoșani — Dunărea Călărași ; 11. Olimpia Rm. Sărat — Delta Tulcea ; 12. Electroputere Craiova — Chimica Tîrnăveni ; 13. C.F.R. Timișoara — Minerul Lupeni.

ÎNTRE TRIBUNA PRESEI ȘI VESTIARE

„Splendidă calificarea campioanei României, Steaua București, în finala Cupei Campionilor Europeni!". Acestea au fost cuvintele unuia dintre zecile de ziariști străini prezenți la returul semifinalei dintre Steaua și Anderlecht Bruxelles, **José Maria Sievert,** trimisul publicației spaniole „El Pais". El a ținut să ne împărtășească părerile sale: **„Am văzut multe echipe europene de prim rang, dar cu toată sinceritatea vreau să vă spun că nici una nu a jucat așa de bine ca Steaua, astăzi. Pițurcă, Lăcătuș sînt înaintași de clasă și ei au făcut tot ce au vrut cu apărarea lui Anderlecht. O mare și plăcută surpriză, pentru mine, echipa Steaua. Îi urez succes în finală. Voi fi în tribuna stadionului din Sevilla și sper că și atunci ea va reuși același joc de valoare".** Lîngă el, la masa presei, reprezentantul cunoscutului ziar francez „L'Équipe", **Gérard Etcheverry: „Steaua are tricourile roșii, ca ale lui Liverpool, dar azi a jucat mai bine decît fosta campioană a Angliei. A fost un meci aproape total, dominat de fotbaliștii români. Cel puțin în prima repriză putea fi 4—0. Dar, atenție, nu vă jucați cu ratările!"** O binevenită punere în gardă pentru viitor, pentru finală, care trebuie jucată cu mare precizie. Lîngă noi, ziaristul suedez **Stefan Tarras,** de la „Aftonbladet" din Stockholm: **„Rezultat fantastic! A fost ca un șoc. Steaua joacă un fotbal exploziv. Este o mare echipă. Rareori am văzut combinații de mare rafinament între 4—5 jucători, ca astăzi. I.F.K. Göteborg, dacă se va califica în finală** (n.n. în momentul convorbirii mai erau patru ore pînă la fluierul de începere al partidei de la Barcelona), **va avea un adversar foarte periculos. Felicitări!"**

Dar să-i lăsăm pe ziariștii străini să-și transmită cronicile, să facă cunoscut în Europa rezultatul campioanei noastre și să ne îndreptăm spre vestiarul lui Anderlecht. **Vercauteren,** căpitanul echipei belgiene, era consternat: **„Ce pot să spun? Ne făcusem vise frumoase; speram că acel 1—0, de la Bruxelles, ne va ajuta să ne calificăm, dar golul primit atît de repede ne-a amintit că asta este una dintre specialitățile campioanei României. Apărarea noastră a fost total depășită în unele momente. Diferența care, după părerea mea, a decis rezultatul a fost aceea dintre viteza de joc a gazdelor și a noastră. Nu mă gîndeam că vom primi trei goluri la București, cu toate că eram sigur că vom întîlni o formație foarte puternică, mai ales pe teren propriu".** În apropierea sa, literalmente prăbușit pe un scaun, „veteranul" echipei, danezul **Morten Olsen: „Sînt decepționat! Credeam că ne vom califica în finală, dar Steaua a fost mai puternică decît mă așteptam. În prima jumătate de oră, campioana voastră a jucat în stil de mare echipă. Cu sinceritate spun că au fost momente în care nu mai știam pe cine să marcăm, atît de iute era jocul Stelei. După cum vedeți, vorbesc despre echipă și nu despre individualități, pentru că fotbalul este un joc colectiv".** Nu a scăpat dorinței noastre de a-i cunoaște impresiile nici **Scifo.** A ținut să ne spună că **„Steaua este una dintre cele mai bune echipe pe care le-am văzut de cînd joc fotbal. A avut o primă repriză fantastică".**

Am trecut vis-à-vis, în vestiarul învingătoarei, neîncăpător pentru toți cei ce vroiau să-i felicite pe finaliștii Cupei Campionilor Europeni. Antrenorul **Emerich Jenei** era înconjurat de un grup de ziariști belgieni. Cu recunoscuta-i stăpînire de sine, fostul internațional nu a uitat să se refere mai întîi la elevii săi: **„Îi felicit pe băieți pentru acest meci de mare valoare, pentru supleței tactică de care au dat dovadă, pentru victorie. Cea mai mare victorie din istoria echipei noastre. Cine mi-a plăcut mai mult? ECHIPA. Ne așteaptă marele examen, finala. Ce-ar fi să jucăm la fel de bine?"** Lîngă el, **Ion Alexandrescu,** vicepreședintele clubului și șeful secției de fotbal: **„Mă bucur nespus că am ajuns la acest stadiu. Am reușit o mare victorie, cu răsunet internațional, o victorie care poate însemna mult pentru fotbalul românesc".**

Jucătorii Stelei, fericiți, numai zîmbet, nu-și disimulau bucuria victoriei, a calificării. Primul ne-a vorbit **Stoica : „Nici nu realizez că s-a terminat meciul. Nu-mi pare rău decît că nu s-au concretizat toate ocaziile noastre. Putea fi un scor-fluviu în favoarea noastră. Pentru finală va trebui să ne pregătim și mai bine, să dovedim că Steaua este o mare echipă".** Bölöni părea meditativ: **„Fotbalul mi-a adus multe bucurii, dar aceasta, de azi, parcă le întrece pe toate. Înainte de joc visam la calificare și iată acum visul îndeplinit. Nici nu-mi vine să cred că ne-am calificat în finala Cupei Campionilor. Cred că este cea mai mare izbîndă a fotbalului nostru".** În schimb, Belodedici părea... că plutește: **„Trăiesc o foarte frumoasă zi, minunată, incredibilă, parcă nici nu e adevărat, dar cred că ne-am calificat pe merit în finală. Regret, doar, că nu am înscris prin acel șut de la mare distanță...".** Ducadam e felicitat de **Vasile Iordache : „Ai fost formidabil ! Ai avut o intervenție psihologică la 2—0 ! Dacă nu scoteai acel gol ca și făcut, se puteau întoarce «psihic» belgienii!"** Ducadam, calm ca întotdeauna, răspunde : **„Nu mi-am făcut decît datoria! Cînd eram un puști, îmi plăcea cum apără... Iordache ! Mă bucur că nu l-am dezamăgit, mai ales că Steaua a avut mari portari în istoria sa...". Balint** e încîntat de felicitările ziariștilor : **„Am cîștigat un meci pe care l-am dominat, consider, la toate capitolele. Mă bucur că am marcat și un gol, gol care îmi dă un moral bun pentru finală. Nu m-am îndoit că vom obține calificarea. La Bruxelles, am spus colegilor că vom juca finala. Și o jucăm absolut meritat, după un meci care nu se va uita ușor". Pițurcă** vine ultimul în vestiar. L-au asaltat radioreporterii. Îl „atacăm" sub duș. E foarte degajat : **„Cred că puteam cîștiga cu 5—0 sau chiar 6—0 ! Steaua a început în trombă, la 2—0 însă ne-am speriat o clipă, parcă, de visul prea frumos care se numea finala. Ne desprinsesem prea repede în fața unui adversar cu firmă. Cum se întîmplase și cu Honved. Înaintea meciului i-am spus lui Bölöni că voi înscrie în primele zece minute. Mă bucur că m-am ținut de cuvînt. Și, mai ales, că am înscris și al treilea gol, care a risipit absolut orice fel de emoție. Dacă ar fi să remarc pe cineva, cum mi-a cerut un cronicar, atunci aș spune : cel mai bine a jucat astăzi ECHIPA !"**

Mircea TUDORAN
Mircea M. IONESCU